



REPUBLICA DE CHILE
 MINISTERIO DE SALUD PÚBLICA
 SERVICIO DE SALUD MAULE
 HOSPITAL SAN JUAN DE DIOS CURICO

Plan Institucional de Evacuación

Hospital San Juan de Dios Curicó

Número de edición: Sexta
 Fecha: Octubre 2018

Elaborado por:	Revisado por:	Aprobado por:
<p>Ing. Oriel González Bustamante Encargado de Calidad Subdirección Operaciones</p> <p>Ing. Consuelo Márquez Lemp Prevención de riesgos y gestión ambiental</p>	<p>Ing. Alejandra Muñoz Moraga Subdirectora de Operaciones</p> <p>Dra. Amalia Hermoso Departamento de Calidad y Seguridad del Paciente</p>	<p>Dr. Jorge Canteros Gatica Director Hospital San Juan de Dios Curicó</p>



PLAN INSTITUCIONAL DE EVACUACIÓN HOSPITAL SAN JUAN DE DIOS CURICÓ

Requerimiento : INS 2.1
Edición : Sexta
Fecha : Octubre 2018
Página : 2 de 55

ÍNDICE

INTRODUCCIÓN	3
OBJETIVOS.....	3
ALCANCE.....	3
DEFINICIONES	3
FUNCIONES Y RESPONSABLES LOCALES.....	6
ANÁLISIS DE VULNERABILIDAD	8
PROCEDIMIENTO DE EVACUACIÓN	9
6.1 Evacuación de pacientes.....	9
6.2 Técnicas de traslado de pacientes.....	9
PROCEDIMIENTO ACTUACIÓN EN CASO DE INCENDIO (ANEXO 2)	10
PROCEDIMIENTO DE EVACUACIÓN SISMO (ANEXO 3)	13
PROCEDIMIENTO DE EVACUACIÓN INUNDACIÓN (ANEXO 4).....	14
NÚMEROS DE COMUNICACIÓN PARA LA EMERGENCIA.....	15
SISTEMA DE COMUNICACIÓN ALTERNATIVO	16
SALA DE CRISIS.....	21
REGISTRO DE MODIFICACIONES AL PROTOCOLO	22
ANEXOS.....	23





PLAN INSTITUCIONAL DE EVACUACIÓN HOSPITAL SAN JUAN DE DIOS CURICÓ

Requerimiento : INS 2.1
Edición : Sexta
Fecha : Octubre 2018
Página : 3 de 55

Introducción

El plan institucional de evacuación del Hospital San Juan de Dios Curicó, tiene como finalidad contar con herramientas de coordinación y comunicación efectiva para enfrentar una evacuación ante situaciones de emergencia tales como: incendio, sismo de gran intensidad y/o terremoto e inundaciones. Se definen funciones y responsables locales, procedimientos de evacuación, sistemas de comunicación alternativo y planos con vías de evacuación y zonas de seguridad; con el objetivo de garantizar calidad y seguridad de nuestros usuarios y funcionarios.

Objetivos

Objetivo General

Disponer de un plan institucional de evacuación que permita coordinar acciones para enfrentar las emergencias del Hospital San Juan de Dios Curicó, cuya finalidad es proteger la salud de usuarios y funcionarios del establecimiento.

Objetivos Específicos

- Establecer funciones y responsables locales
- Definir procedimiento de evacuación
- Establecer sistema de comunicación alternativo
- Definir planos de evacuación y emergencia

Alcance

El siguiente Plan Institucional de Evacuación es aplicable a todas las dependencias del Hospital San Juan de Dios Curicó

Definiciones

Emergencia: Situación fuera de control que se desarrolló como consecuencia de un desastre. Accidente o suceso que acontece de manera absolutamente imprevista.





PLAN INSTITUCIONAL DE EVACUACIÓN HOSPITAL SAN JUAN DE DIOS CURICÓ

Requerimiento : INS 2.1
Edición : Sexta
Fecha : Octubre 2018
Página : 4 de 55

Zona de seguridad: Lugar de refugio temporal al aire libre, que debe cumplir con las características de ofrecer seguridad para la vida de quienes lleguen a ese punto.

Incendio: Fuego de grandes proporciones y sin control que se propaga rápidamente, destruyendo todo lo que encuentra.

Mitigación: Esfuerzo por reducir la pérdida de vida y los bienes, reduciendo el impacto en los desastres.

Amago: Fuego de pequeña proporción que es extinguido en los primeros momentos.

Inundación: Consiste en la invasión o cubrimiento de agua en áreas que en condiciones normales se mantienen secas.

Sismo: Fenómeno que se produce a partir del movimiento de las placas terrestres y que produce daños de diversa intensidad.

Triage: Sistema que permite clasificar a los pacientes de acuerdo con la gravedad de su condición.

Evacuación: Acción de desocupar ordenadamente un lugar.

Evacuación Parcial: Está referida a la evacuación de una o más dependencias con peligro inminente de un establecimiento, pero no de todo el establecimiento comprometido por la emergencia.

Evacuación Total: Está referida a la evacuación de todas las dependencias de un establecimiento.





**PLAN INSTITUCIONAL DE EVACUACIÓN
HOSPITAL SAN JUAN DE DIOS CURICÓ**

Requerimiento : INS 2.1
Edición : Sexta
Fecha : Octubre 2018
Página : 5 de 55

Simulacro: Ejercicio práctico en terreno, que implica movimiento de personas y recursos, en el cual los participantes se acercan lo más posible a un escenario de emergencia real y que permite evaluar la planificación.

Simulaciones: Ejercicio semejado a la realidad. Consisten en tomar decisiones en respuesta a información supuesta que representa un evento adverso.

Vías de evacuación: Son aquellas vías que están siempre disponibles para permitir la evacuación (escaleras de emergencia o servicio, pasillos, patios interiores, etc.) ofrecen una mayor seguridad frente al desplazamiento masivo y que conducen a la zona de seguridad de un establecimiento.

Comité Operativo de Emergencia (COE): comité de carácter ejecutor-operativo durante situaciones de desastres o emergencias, conformado principalmente por directivos y funcionarios que el director del hospital estime conveniente ante una emergencia.

Zonas comunes: Lugares en donde transita personal de todo el Hospital y no son específicas de un servicio, dentro de esta clasificación se encuentran: patios, pasillos, áreas verdes, etc.

Antrópico: se refiere a los efectos que son resultados de actividades humanas.





**PLAN INSTITUCIONAL DE EVACUACIÓN
HOSPITAL SAN JUAN DE DIOS CURICÓ**

Requerimiento : INS 2.1
Edición : Sexta
Fecha : Octubre 2018
Página : 6 de 55

Funciones y responsables locales

Responsables Institucionales

RESPONSABLES	TITULAR	SUBROGANTE 1	SUBROGANTE 2
Responsables del Plan Institucional de Evacuación	Director Hospital San Juan de Dios Curicó	Médico Jefe Turno Emergencia	Subdirector de Operaciones
Responsables de Evacuación por Servicio Clínico (Responsables Locales)	Jefe de servicio en horario hábil	Profesional Jefe de Turno (en horario no hábil)	

Funciones del Responsable del Plan Institucional de Evacuación:

- Liderar de forma operativa la situación de emergencia, tomando decisiones pertinentes para afrontarla.
- Mantenerse informado sobre el desarrollo de la emergencia y las actividades que se están realizando.
- Coordinar las actividades de los Responsables Locales de Evacuación. Otorgar directrices necesarias.
- De acuerdo al desarrollo de la emergencia, será quien se comunique con las entidades externas de apoyo, como bomberos, carabineros y otros servicios de atención de salud.
- Estimar la magnitud de la emergencia, con la finalidad de tomar la decisión de evacuar o no el establecimiento. Si se decide evacuar, debe indicar si esto se hará en forma parcial o total y especificar qué servicios o que áreas del hospital se evacuarán en caso de evacuar parcialmente.



- Pasada la emergencia, hacer una revisión de las instalaciones para verificar el estado de éstas, constatando los posibles daños y la posibilidad de utilizarlas nuevamente. Se apoyará en los Responsables Locales para tener una visión global del estado del Hospital
- Toma la decisión del reingreso de los funcionarios y pacientes a las instalaciones si estas se encuentran operativas, o indica su abandono hasta que los posibles daños sean reparados.

Funciones de los Responsables de Evacuación por Servicio Clínico (Responsables Locales)

- Asumir el liderazgo de su área de trabajo durante una emergencia. Responsable de iniciar la evacuación una vez activada la alarma correspondiente. (Uso de pechera distintiva, megáfono, camilla de evacuación vertical y radio portátil).
- Es responsable del correcto uso y mantención de los siguientes equipos (antes-durante y después de la emergencia): pechera distintiva, megáfono, camilla de evacuación vertical y radio portátil.
- Verificar el nivel de la emergencia en su área de trabajo
- Guiar a visitas por las vías de Evacuación correspondientes, hasta la zona de seguridad. Verificar que todos evacuen las instalaciones.
- Coordinar la evacuación de los pacientes de acuerdo a Triage realizado por servicio.
- Al llegar a zona de seguridad, debe tener claro cuántos pacientes fueron evacuados del total de su servicio.
- Una vez terminada la emergencia, y a petición del Responsable institucional, reingresará a su área de trabajo para constatar los posibles daños, informando si es factible el ingreso de funcionarios y pacientes según corresponda.





**PLAN INSTITUCIONAL DE EVACUACIÓN
HOSPITAL SAN JUAN DE DIOS CURICÓ**

Requerimiento : INS 2.1
Edición : Sexta
Fecha : Octubre 2018
Página : 8 de 55

Análisis de Vulnerabilidad

Este análisis de vulnerabilidad considera todos los edificios del Hospital Curicó y determina los niveles de riesgo de las dependencias del Hospital.

La estrategia sirve para identificar las amenazas en un lugar determinado, indicando si es externa o interna, adicionalmente identifica la probabilidad de ocurrencia de la amenaza ya localizada y el efecto que ésta tendría sobre los funcionarios y usuarios, los recursos, los sistemas y los procesos.

En caso de este protocolo se realiza este análisis de vulnerabilidad, pero en su desarrollo contempla la coordinación integral para las tres amenazas definidas con anterioridad.

Para lo anterior se identifica lo siguiente:

AMENAZAS	AMBIENTE		ORIGEN			ELEMENTOS BAJO RIESGO		
	INTERNO	EXTERNO	NATURAL	TECNOLÓGICO	ANTRÓPICO	PERSONAS	RECURSOS	SISTEMAS O PROCESOS
SISMO	X	X	X			X	X	X
INCENDIO	X			X	X	X	X	X
INUNDACIÓN	X		X		X	X	X	X

Determinación de niveles de Riesgo:

	PROBABILIDAD	CONSECUENCIA	CRITICIDAD (P x C)
SISMO	2	3	Riesgo importante 6
INCENDIO	2	3	Riesgo importante 6
INUNDACION	2	2	Riesgo moderado 4

PROBABILIDAD

BAJA (1)	Poco probable que ocurra
MEDIA (2)	Medianamente probable que ocurra
ALTA (3)	Muy probable que ocurra

CONSECUENCIA

BAJA (1)	No implica consecuencias graves para las instalaciones, personas y/o operaciones
MEDIA (2)	Daños a equipos, sin riesgo de vida para personas
ALTA (3)	Daños a instalaciones, personas, peligro de muerte

CRITICIDAD (PROBABILIDAD X CONCECUENCIA)

	BAJA (1)	MEDIA (2)	ALTA (3)
BAJA (1)	Bajo riesgo 1	Bajo riesgo 2	Riesgo moderado 3
MEDIA (2)	Bajo riesgo 2	Riesgo moderado 4	Riesgo importante 6
ALTA (3)	Riesgo moderado 3	Riesgo importante 6	Riesgo crítico 9



De acuerdo al análisis de vulnerabilidad, muestra que el hospital Curicó presenta un riesgo importante en cuanto a la ocurrencia de un sismo o un incendio. En cuanto a la ocurrencia de una inundación, su riesgo es moderado.

A continuación se describen los procedimientos definidos para el procedimiento de evacuación ante un sismo, inundación e incendio.

Procedimiento de Evacuación

Cada servicio que cuente con camas de hospitalización deberá contar con la **organización por servicio frente a una evacuación**, esta organización deberá ser por cada turno que tenga el servicio según corresponda (Anexo 6).

6.1 Evacuación de pacientes

Frente a la evacuación total o parcial de pacientes la priorización será la siguiente:

Prioridad 1: Pacientes que pueden desplazarse por sí mismos

Prioridad 2: Pacientes que requieren apoyo mínimo para su traslado

Prioridad 3: Pacientes que no pueden movilizarse por sí mismos y requieren ayuda de 2 ó 3 personas para la evacuación.

En los servicios críticos se utilizara una categorización propia que permita clasificar este tipo de pacientes.

6.2 Técnicas de traslado de pacientes

Las técnicas de traslado de pacientes en una evacuación son:

1. Levantamiento:

- Levantamiento de hombros por una (o dos) persona(s)
- Mano a mano de dos funcionarios formando una silla para el paciente
- Levantando a paciente utilizando sabanas, frazadas y/o camillas manuales de lona, entre dos o más personas. Al bajar escaleras, poner colchón o colchoneta debajo del paciente para disminuir golpes.





PLAN INSTITUCIONAL DE EVACUACIÓN HOSPITAL SAN JUAN DE DIOS CURICÓ

Requerimiento : INS 2.1
Edición : Sexta
Fecha : Octubre 2018
Página : 10 de 55

2. Por arrastre:

- Sujetar al paciente por los hombros y arrastrar sobre sus talones
- Arrastrar a pacientes con silla o camilla (sólo evacuación horizontal)
- Arrastrar a pacientes en colchón, requiere vías de evacuación amplias y demandan grandes esfuerzos físicos, requiere que el paciente pueda estar sujeto al colchón.

Procedimiento Actuación en caso de Incendio (Anexo 2)

1. Cualquier funcionario cuando se encuentre frente a una situación de incendio o amago de incendio dirá a “viva voz” INCENDIO!!! para alertar a quienes se encuentran en la cercanía. El funcionario deberá utilizar un extintor o red húmeda para controlar el amago de incendio (**Protocolo Prevención de Incendios, INS 1.1**).
2. Avisar de inmediato al Responsable Local del área de trabajo y en zonas comunes al Responsable Institucional de evacuación, quienes verificarán la magnitud del incendio.
3. Responsable institucional llamará a bomberos y/o darán orden de evacuación si corresponde.





**PLAN INSTITUCIONAL DE EVACUACIÓN
HOSPITAL SAN JUAN DE DIOS CURICÓ**

Requerimiento : INS 2.1
Edición : Sexta
Fecha : Octubre 2018
Página : 11 de 55

ÁREA	INCENDIO		
	Antes	Durante	Después
Atención Cerrada	Procure que todos los funcionarios sepan que hacer en caso de evacuación (organización en los servicios, revisión de protocolo de prevención de incendios (INS 1.1) y Plan Institucional de Evacuación(INS 2.1) Conozca las zonas de seguridad, vías de evacuación y sistemas de mitigación de incendios. Mantenga vías de evacuación y tableros eléctricos despejados.	Corte suministro de gases y combustible. Abandone inmediatamente el recinto cerrando puertas, ventanas y/o cualquier acceso de corriente de aire. Si no pudiera salir del área en que se encuentra, busque una ventana y advierta hacia fuera su ubicación. Espere por la ayuda. Si en la ruta de evacuación se encuentra con humo generado por el incendio, debe caminar agachado, lo más cerca posible del suelo. Si es posible cubra su nariz y boca con un paño húmedo.	Mantenga la calma y procure ser colaborador Retome sus funciones si es posible Preocúpese del estado general de los pacientes Solo podrá ingresar a su lugar de trabajo cuando el responsable local o institucional determine que no existe ningún riesgo.
Atención Abierta			
Servicios de Apoyo			
Administrativos			



Consideraciones en Procedimiento Evacuación en Servicios Críticos en Caso de Incendio	
Neonatología	Evacuación de neonatos entre ropas de funcionarios y/o morral tipo canguro.
Pabellón	<p>Pabellón Modular Evacuar pacientes en colchón y/o sábanas, frazadas y/o camilla evacuación vertical, siguiendo señaléticas de evacuación hacia zona de seguridad.</p> <p>Pabellón Central y CRS Evacuar a pacientes en recuperación de anestesia a través frazadas, sabanas y/o camilla evacuación vertical, haciendo nudo en extremos y por medio de dos personas llevar a paciente a zona de seguridad.</p> <p>Pacientes en Quirófano Controlar situación de riesgo vital lo antes posible, cubriendo herida con campo estéril y evacuar con ventilación manual según corresponda.</p>
Sala de Partos y Atención Inmediata	En caso de parto se debe evacuar paciente en camilla o silla de ruedas, continuando el trabajo de parto en dependencias que lo permitan Evacuación de pacientes neonatos entre ropas de funcionarios
Pediatría	Evacuación de pacientes entre ropas de funcionarios, sábanas, frazadas y/o camilla de evacuación vertical.
UPC	Evacuar a pacientes, si corresponde, a través frazadas, sabanas, y/o camillas de evacuación vertical, por medio de dos personas llevar a paciente a zona de seguridad. Utilizar respirador manual si corresponde
Procedimientos en Atención Abierta y/o Cerrada	Terminar o detener procedimientos clínicos, que esté en desarrollo, lo antes posible para la evacuación.



PLAN INSTITUCIONAL DE EVACUACIÓN HOSPITAL SAN JUAN DE DIOS CURICÓ

Requerimiento : INS 2.1
Edición : Sexta
Fecha : Octubre 2018
Página : 13 de 55

Procedimiento de Evacuación Sismo (Anexo 3)

Cuando la situación de emergencia esté dada por un Sismo de gran intensidad o Terremoto, y sea necesario evacuar se realizarán los siguientes pasos:

1. Los funcionarios y pacientes deberán ubicarse en lugares y/o zonas de seguridad (triángulo de vida, ver Anexo 4).
2. Posterior al Sismo de gran intensidad o Terremoto, se deberá evaluar la evacuación, que será comunicada por responsable institucional.

Considerar las siguientes recomendaciones para la evacuación en caso de Sismo de Gran Intensidad o Terremoto:

ÁREA	SISMO		
	Antes	Durante	Después
Atención Cerrada	Procure que todos los funcionarios que se estén desempeñando en la institución sepan que hacer en caso de evacuación.	En este tipo de emergencia es fundamental mantener la calma, evitando que funcionarios corran o griten, para no provocar pánico colectivo.	Mantención determinará si es necesario el corte de suministros básicos.
Atención Abierta	Tenga conocimiento donde ubicarse considerando el triángulo de vida	Desconectar o apagar artefactos encendidos, eléctricos o de gas.	Mantenga la calma y procure ser colaborador (a)
Servicios de Apoyo		Alejarse de ventanas o puertas de vidrio, para evitar cortes por reventón de vidrios. No ubicarse debajo de elementos colgantes o estructuras que pudieran desprenderse.	Retome sus funciones si es necesario.
Administrativos		Permanecer bajo triángulo de vida.	El Responsable Local y/o Institucional indicará el procedimiento a seguir luego de la evacuación de usuarios y funcionarios.



Procedimiento de Evacuación Inundación (Anexo 4)

Cualquier funcionario cuando se encuentre frente a una situación de inundación avisará de inmediato al Responsable Local y/o institucional, los cuales verificarán en terreno la magnitud de la inundación y determinarán la evacuación correspondiente.

ÁREA	INUNDACIÓN		
	Antes	Durante	Después
Atención Cerrada	Mantenión preventiva de instalaciones.	Ubicar sobre altura equipos, insumos y otros, que pudieran ser alcanzados por el agua y sufrir deterioro.	Mantenga la calma y procure en ser colaborador (a).
Atención Abierta	Procure que todos los funcionarios que se estén desempeñando en la institución sepan que hacer en caso de evacuación.	Comunicar evento al subdirector de operaciones para logística correspondiente.	Coordine con su jefe directo para normal funcionamiento.
Servicios de Apoyo	Tenga conocimiento donde están los tableros eléctricos para hacer la desconexión eléctrica.	Retome sus funciones si es necesario.	
Administrativos		Mantención determinará si es necesario el corte de suministros básicos	



**PLAN INSTITUCIONAL DE EVACUACIÓN
HOSPITAL SAN JUAN DE DIOS CURICÓ**

Requerimiento : INS 2.1
Edición : Sexta
Fecha : Octubre 2018
Página : 15 de 55

Números de comunicación para la emergencia

CONTACTO	TELÉFONO	RED MINSAL
Bomberos	132	
Carabineros	133	
SAMU Regional	131	
Policía de Investigaciones (PDI)	134	
Urgencia Recepción	+56 75 2565901	755901
Urgencia Ingreso Maternidad	+56 75 2566187	756187
UPC Intensivo Estación Enfermería	+56 75 2565969	755969
Dirección (Director)	+56 75 2565903	755903
ONEMI Regional	+56 71 2216362	
Protección Civil y Emergencia Curicó Municipalidad de Curicó	+56 75 2328854	
Hospital de Teno	+56 75 2285533 +56 75 2285510	755533
Hospital de Molina	+56 75 2285218	755218
Hospital de Hualañé	+56 75 2285450	755450
Hospital de Licantén	+56 75 2565790	755790
Hospital de Talca	+56 75 2412609	712609
Seremi Salud Maule	+56 71 2411719	
Servicio Médico Local (SML)	+56 75 2318696	
Gendarmería	+56 75 2310030	





PLAN INSTITUCIONAL DE EVACUACIÓN HOSPITAL SAN JUAN DE DIOS CURICÓ

Requerimiento : INS 2.1
Edición : Sexta
Fecha : Octubre 2018
Página : 16 de 55

Sistema de Comunicación Alternativo

El Hospital San Juan de Dios Curicó, tiene implementado los siguientes sistemas de comunicación alternativa en caso de emergencia:

1. Teléfono satelital
2. Anexos conectados a red satelital
3. Radio portátil de comunicación
4. Megáfonos

1. Teléfono satelital, ubicado en Sala de Crisis

Número 870776314433

Consideraciones para uso del teléfono satelital:

- Para llamar entre satelitales marque 00+Nº de Satelital.
- Para llamar desde celular debe marcar carrier 123 o 188 y luego anteponer un 0 al número satelital. Por ejemplo: 1230870776314433 o 1880870776314433
- No usar bajo techo, debe utilizarse al aire libre.
- Al encender el teléfono se debe extender la antena.

Otros teléfonos Satelitales Relevantes:

Servicio Salud Maule	870776314431
SAMU Maule	870776314432
Hospital de Linares	870776314434
Hospital de Cauquenes	870776314435
Hospital de Constitución	870776314436
Hospital de Licantén	870776314437
Hospital de Chanco	870776314438





**PLAN INSTITUCIONAL DE EVACUACIÓN
HOSPITAL SAN JUAN DE DIOS CURICÓ**

Requerimiento : INS 2.1
Edición : Sexta
Fecha : Octubre 2018
Página : 17 de 55

2. Anexos conectados a satélite, con línea abierta, según el siguiente detalle:

Urgencia Recepción	755901
Sala de Crisis (Auditorio Exterior)	756126
UPC Intensivo Estación Enfermería.	755969
Dirección (Director)	755903

Estarán disponibles en caso de una emergencia de corte de telefonía, estos anexos están configurados para funcionar en una red satelital (respaldo en caso de no contar con las líneas de comunicaciones habituales de nuestro hospital).



3. Radio portátil para comunicación interna



Instructivo Uso de Radio Portátil

1. Debe permanecer **SIEMPRE** cargado y encendido.
2. **SIEMPRE** debe portarlo el Responsable Local
3. El canal para establecer la comunicación es indiferente dada la configuración de las radios
4. El equipo debe estar siempre a un volumen que permita escuchar de forma adecuada los mensajes entrantes
5. En todos los turnos debe haber una persona a cargo del Handy (Responsable Local)

Los servicios que establecerán comunicación con radio portátil son los siguientes:

DISTRIBUCIÓN RADIO PORTÁTIL COMUNICACIÓN		
EDIFICIO	SERVICIO	CANTIDAD
SAN MARTÍN	GASTROENTEROLOGÍA	1
SAN MARTÍN	LABORATORIO	1
SAN MARTÍN	TRAUMATOLOGÍA	1
SAN MARTÍN	OIRS	1
SAN MARTÍN	RR.HH.	1
SAN MARTÍN	DENTAL	1
SAN MARTÍN	TOMA DE MUESTRAS	1
MODULAR AMIGOS DE CURICÓ (MAC)	FARMACIA	1
MODULAR AMIGOS DE CURICÓ (MAC)	INFORMÁTICA	1
MODULAR AMIGOS DE CURICÓ (MAC)	MANTENIMIENTO	1
EDIFICIO UNIDADES APOYO	ESTERILIZACIÓN	1
EDIFICIO UNIDADES APOYO	CENTRAL ALIMENTACIÓN	1
EDIFICIO UNIDADES APOYO	ANATOMÍA PATOLÓGICA	1
OTROS	EQUIPOS MEDICOS	1
OTROS	BODEGA FARMACIA	1
OTROS	MOVILIZACIÓN	1
OTROS	JARDÍN INFANTIL	1
CENTRO DE REFERENCIA DE SALUD (CRS)	ENCARGADO MANTENIMIENTO	1
CENTRO DE REFERENCIA DE SALUD (CRS)	POLICLÍNICOS	1
CENTRO DE REFERENCIA DE SALUD (CRS)	PABELLÓN	1
SAN MARTÍN	PENSIONADO	1
SAN MARTÍN	PABELLÓN CENTRAL	1
SAN MARTÍN	NEONATOLOGÍA	1
SAN MARTÍN	PEDIATRIA	1
SAN MARTÍN	UPC INTENSIVO	1
SAN MARTÍN	UPC INTERMEDIO	1
SAN MARTÍN	IMAGENOLOGÍA	1
HOSPITAL DE CONSTRUCCIÓN ACELERADA (HCA)	URGENCIA	1
HOSPITAL DE CONSTRUCCIÓN ACELERADA (HCA)	MEDICINA	1
HOSPITAL DE CONSTRUCCIÓN ACELERADA (HCA)	CIRUGIA	1
HOSPITAL DE CONSTRUCCIÓN ACELERADA (HCA)	AGUDOS	1
MODULAR 100 CAMAS	PABELLÓN MODULAR	1
MODULAR 100 CAMAS	MATERNIDAD	1
MODULAR 100 CAMAS	CIRUGIA	1
DIRECCIÓN	SUBDIRECTOR OPERACIONES	1
DIRECCIÓN	DIRECTOR	1
TOTAL		36



PLAN INSTITUCIONAL DE EVACUACIÓN HOSPITAL SAN JUAN DE DIOS CURICÓ

Requerimiento : INS 2.1
Edición : Sexta
Fecha : Octubre 2018
Página : 20 de 55

4. Megáfono para comunicación alternativa

El uso del megáfono está orientado para dar instrucciones de evacuación a funcionarios, usuarios y visitas que se encuentren en el servicio al momento de una emergencia que requiera evacuación.

En qué casos utilizar el megáfono:

El megáfono se usará solo en caso de evacuación, previamente indicada por el responsable institucional, a través de las radios de comunicación interna.

El megáfono estará a cargo del Responsable Local, una vez que el responsable institucional avise del comienzo de la evacuación, hacer sonar la alarma del megáfono en volumen alto durante 30 segundos para indicar la alerta, y comunicar lo siguiente:

1. Indicar que se debe evacuar el servicio hacia la zona de seguridad de forma rápida, ordenada y con tranquilidad, sin correr.
2. Indicar que no se pueden utilizar ascensores
3. Dar Indicaciones básicas de evacuación para funcionarios

Utilizar megáfono sólo en caso de ser necesario, no utilizar cuando exista más de un megáfono cerca.

MEGAFONOS EXISTENTES EN EL HOSPITAL CURICÓ		
EDIFICIO	SERVICIO	RESPONSABLE
SAN MARTÍN	DENTAL	RESPONSABLE LOCAL
	PSIQUIATRÍA	
	PENSIONADO	
	IMAGENOLOGÍA	
	GASTROENTEROLOGÍA	
HOSPITAL DE CONSTRUCCIÓN ACCELERADA (HCA)	EMERGENCIA	
	MEDICINA	
	CIRUGÍA	
MODULAR AMIGOS DE CURICO	FARMACIA	
MODULAR 100 CAMAS	MATERNIDAD	
CENTRO DE REFERENCIA SALUD (CRS)	SALA ESPERA POR VILLOTA	
	SALA ESPERA PRINCIPAL POR YUNGAY	



Sala de crisis

La sala de crisis es un lugar físico ubicado en el **auditorio exterior** del Hospital Curicó, que está preparado para enfrentar una emergencia con comunicación alternativa y es punto de encuentro para la toma de decisiones frente a una emergencia. En ella se reunirán los miembros del Comité Operativo de Emergencia quienes tendrán las herramientas necesarias para actuar oportunamente frente a una emergencia.

La sala de crisis cuenta con:

- Teléfono satelital
- Plano provincia de Curicó, Plano comuna de Curicó, Plano Hospital Curicó
- Paneles para información relevante para toma de decisiones
- Anexo red MINSAL conectado a satélite
- Recinto conectado a red eléctrica proporcionada por grupo electrógeno

El líder frente a una emergencia es el Responsable Institucional, quien cuenta con llave de acceso de la sala de crisis para reunirse con el comité operativo de emergencia.

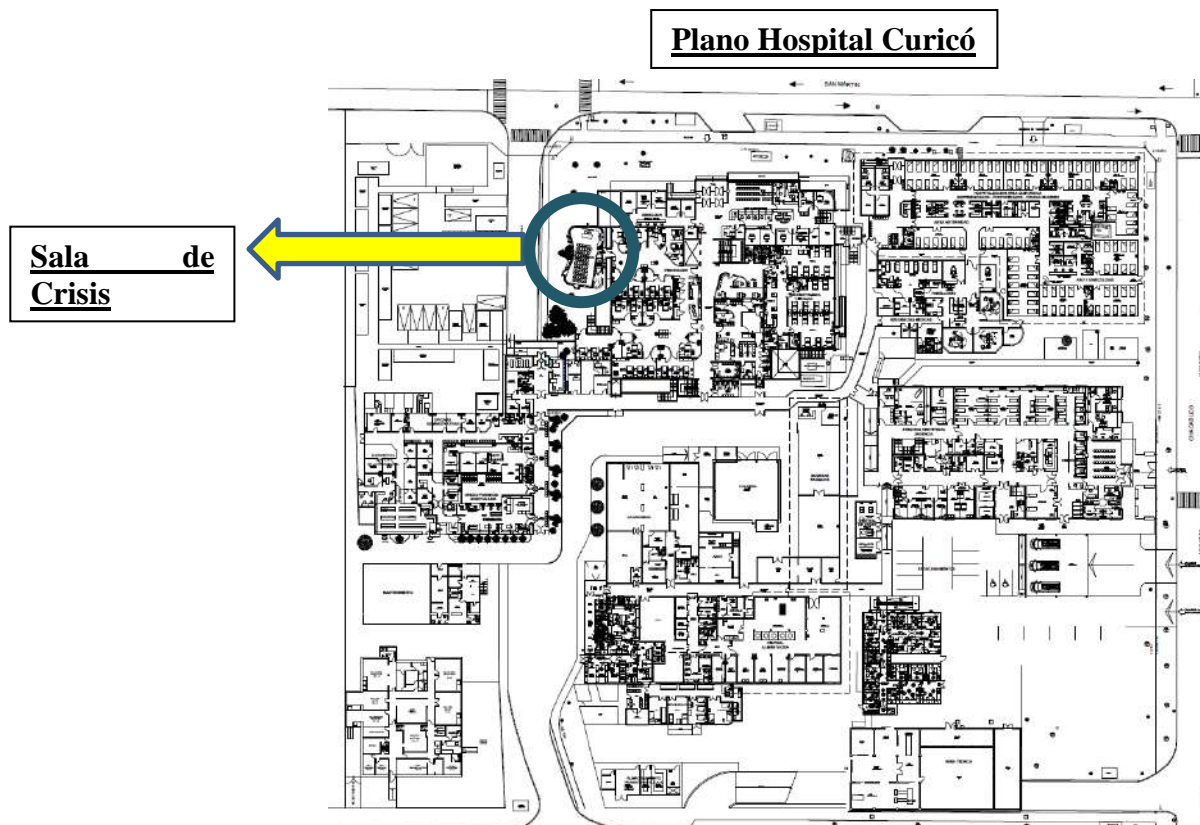



**PLAN INSTITUCIONAL DE EVACUACIÓN
HOSPITAL SAN JUAN DE DIOS CURICÓ**

Requerimiento : INS 2.1
Edición : Sexta
Fecha : Octubre 2018
Página : 22 de 55

Registro de modificaciones al protocolo

Corrección Nº	Fecha	Descripción de la modificación	Publicado en	Nº Documento
-----	Octubre 2011	Entra en Vigencia	Resol. Exenta 09/12/11	3039
1	Octubre 2012	Actualización	Resol. Exenta 30/10/12	3465
2	Octubre 2015	Actualización	Resol. Exenta 30/10/15	6223
3	Julio de 2016	Actualización	Resol. Exenta 29/09/16	5255
4	Enero 2018	Actualización	Resol. Exenta 22/01/18	598
5	Septiembre 2018	Actualización	Resol. Exenta 24/10/18	9668



Anexos

Anexo 1. Vías de Evacuación, Zonas de Seguridad y Salidas de Emergencia

Emplazamiento General

Hospital San Juan de Dios de Curicó

Zonas de seguridad y salidas de emergencia

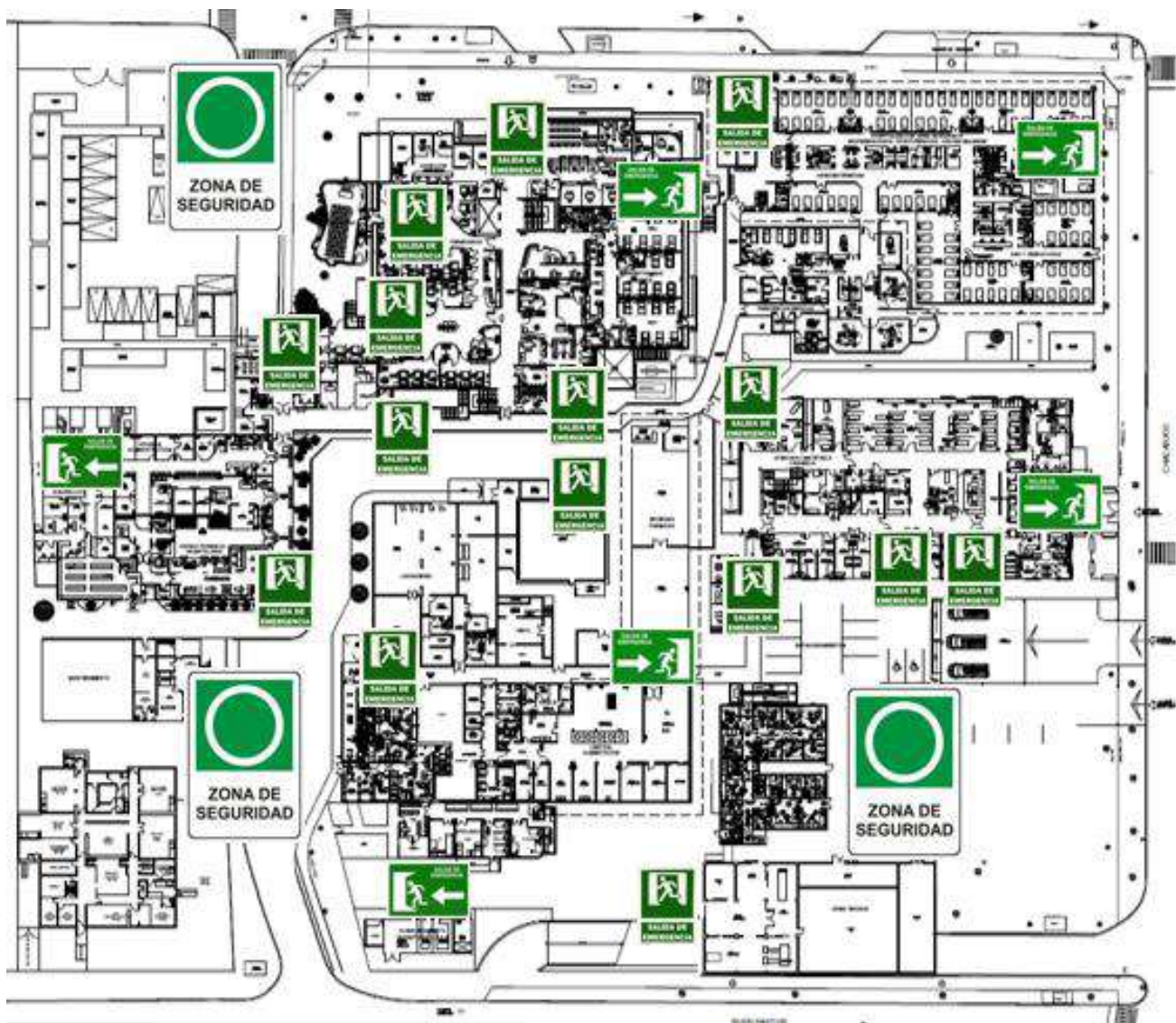

Zonas de Seguridad Hospital San Juan de Dios Curicó

Zona de seguridad 1 (zona estacionamiento entre Unidades de apoyo y MAC)



Zona de Seguridad 2 (entrada por calle San Martín con Membrillar)



Zona de Seguridad 3 (Entrada emergencia por calle Chacabuco)



Edificio San Martín – Zócalo (Piso -1)

Vía de Evacuación: RR.HH., Calidad, Toma Muestra, Dental, Abastecimiento, Electroencefalograma, Policlínicos, Psiquiatría y Salud Mental.

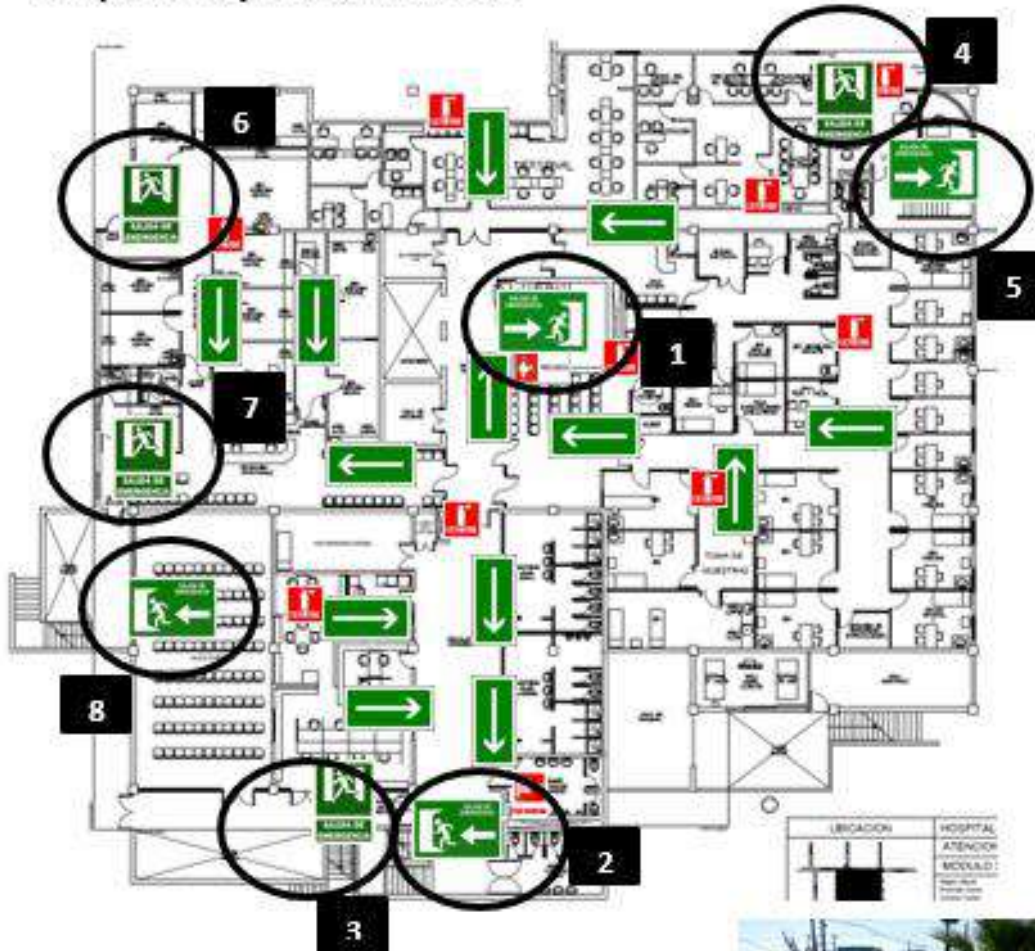

1. Vía de Evacuación
2. Vía de Evacuación
3. Vía de Evacuación
4. Vía de Escape a pie
5. Vía de Escape a pie
6. Vía de escape a pie
7. Vía de Evacuación
8. Vía de Evacuación

Zona de Seguridad 2
(Entrada por calle San Martín)



ZONA DE SEGURIDAD 1
(ZONA ESTACIONAMIENTO ENTRE LAVANDERÍA Y MODULAR AMIGO 3 DE CURICÓ)



Edificio San Martín - Piso 1

Vía de Evacuación: Dirección, Admisión, Pensionado, Traumatología, Oirs, Unidades Asesoras.

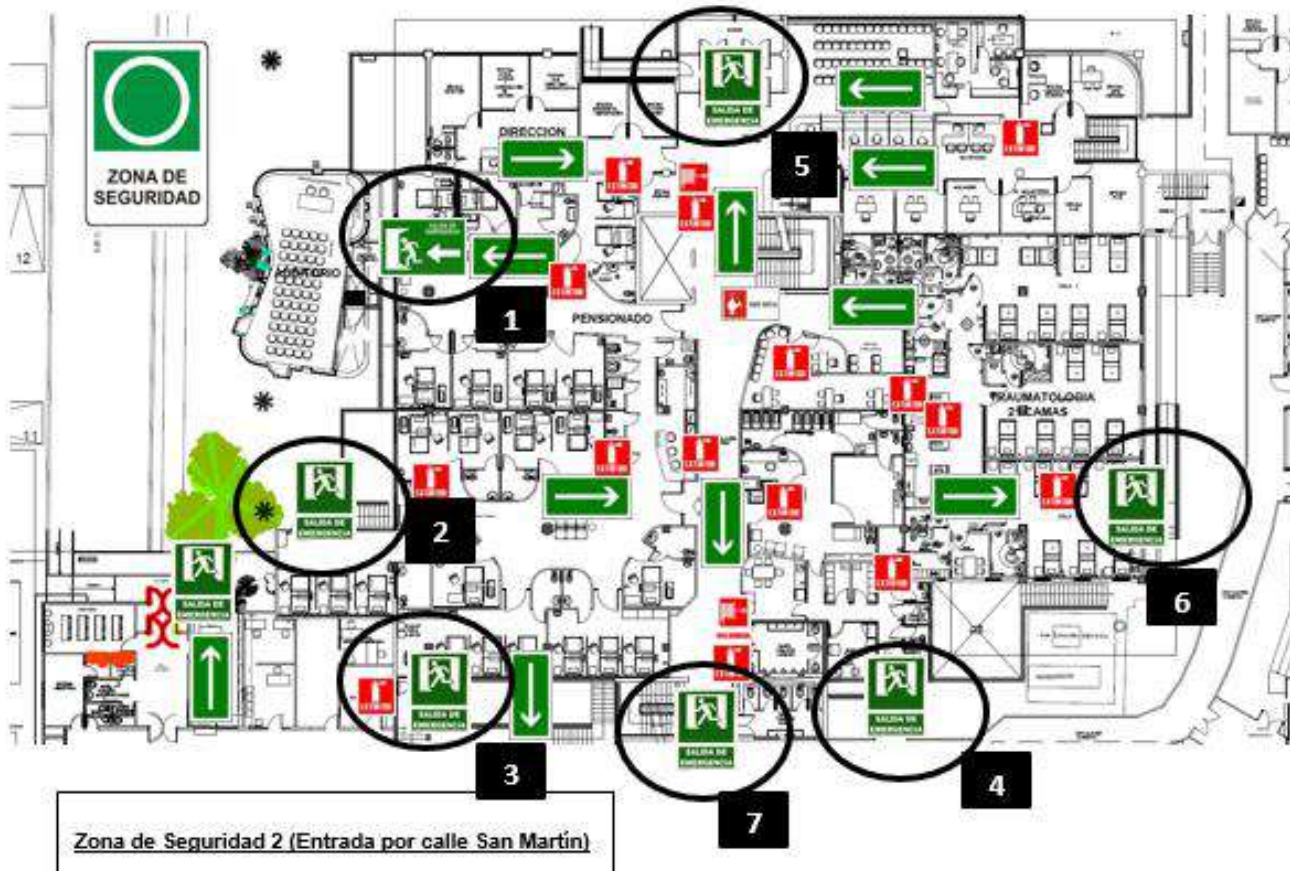

ZONA DE SEGURIDAD 1 (ZONA ESTACIONAMIENTO ENTRE LAVANDERIA Y MODULAR AMIGOS DE CURICO)



Edificio San Martín - Piso 2

Vía de Evacuación: Pabellón, Laboratorio, Imagenología.

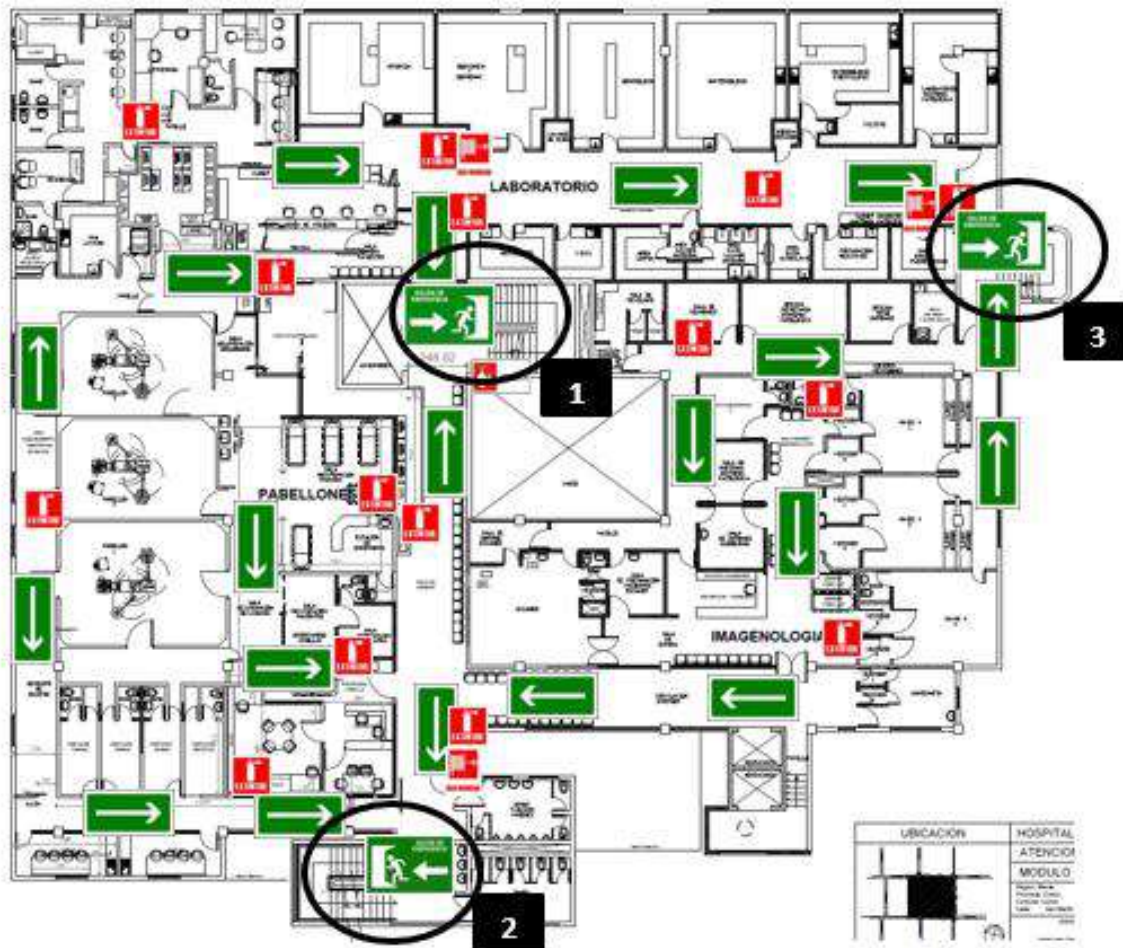

1. Vía de Evacuación camas
2. Vía de Evacuación camas
3. Vía de Escape

ZONA DE SEGURIDAD 1 (ZONA ESTACIONAMIENTO
ENTRE LAVANDERÍA Y MODULAR AMIGOS DE CURICÓ)



Edificio San Martín – Piso 3

**Vía de Evacuación: UPC, Pediatría, Neonatología,
Gastroenterología, Cardiología.**

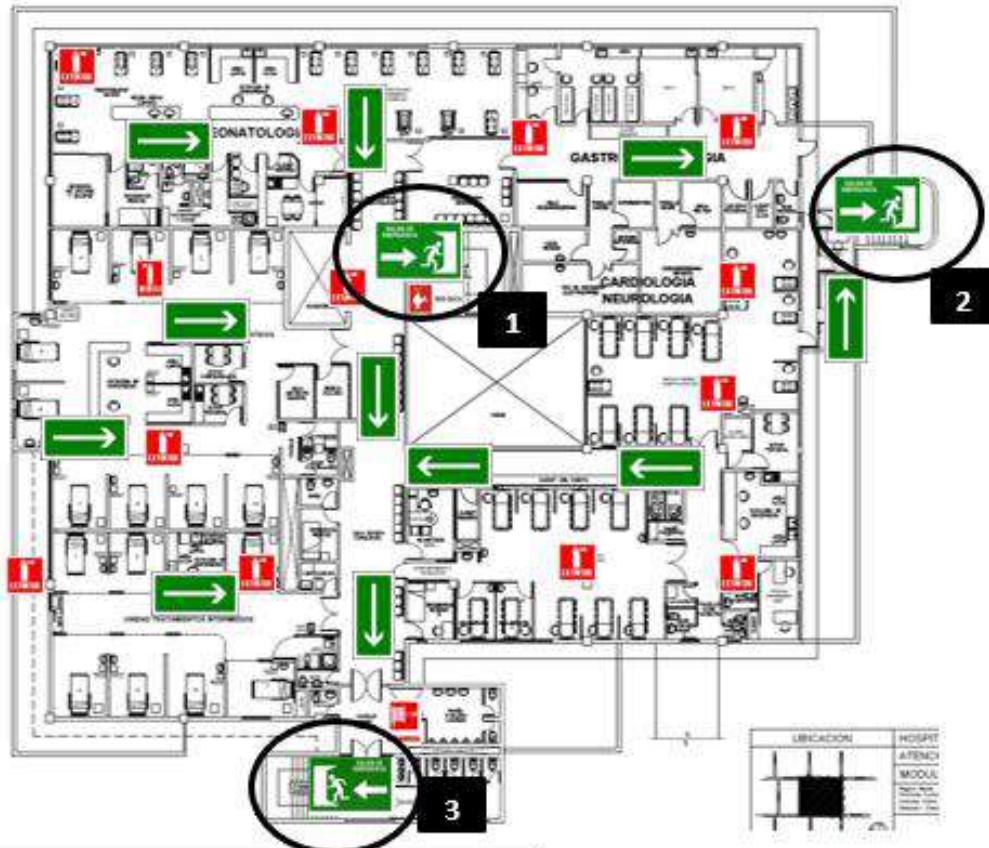

**ZONA DE SEGURIDAD 1 (ZONA ESTACIONAMIENTO ENTRE
LAVANDERIA Y MODULAR AMIGOS DE CURICO)**



- 1 Vía de Evacuación camas
- 2 Vía de Evacuación camas
- 3 Vía de Escape

HOSPITAL CONSTRUCCIÓN ACCELERADA (HCA) - Piso 1

Vía de Evacuación: Emergencia y Urgencia Obstétrica

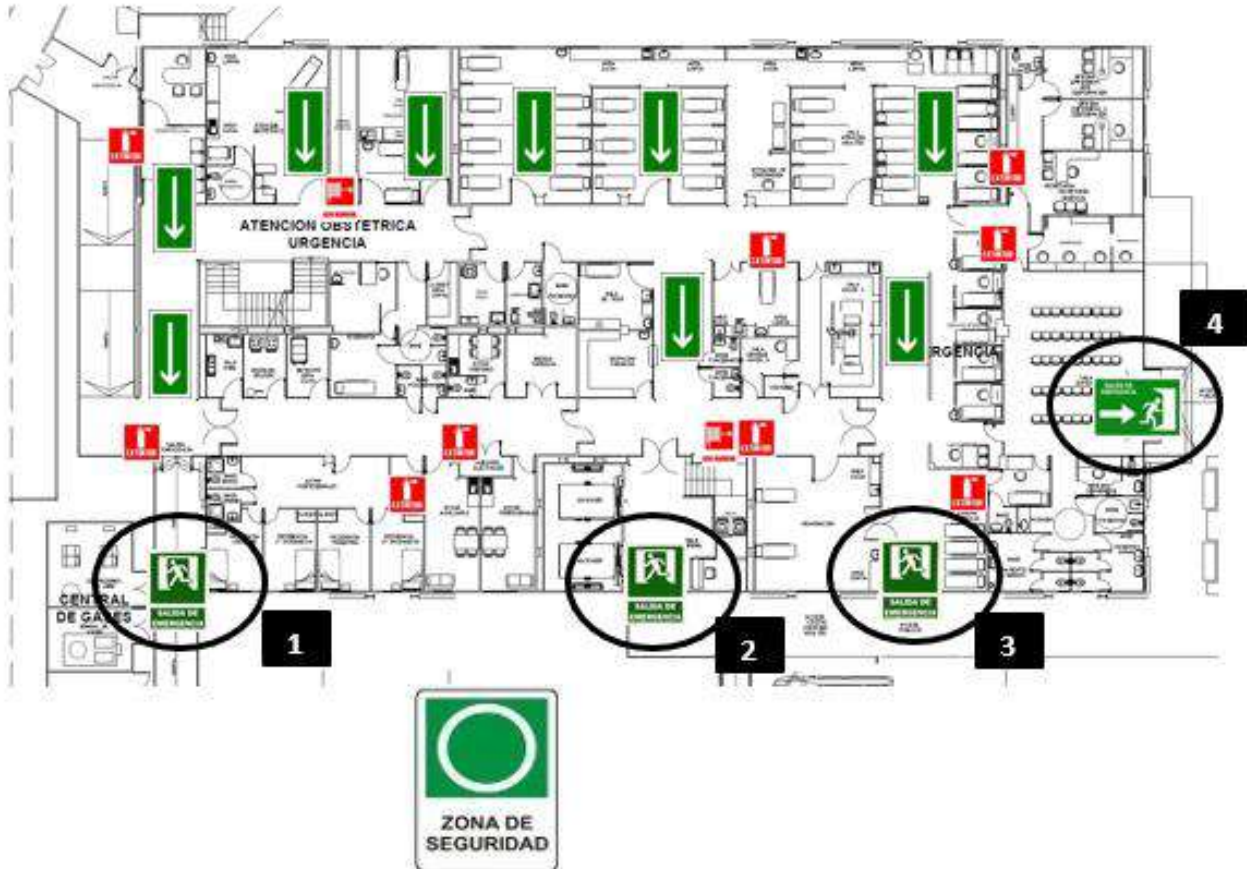

ZONA DE SEGURIDAD 3 (ENTRADA EMERGENCIA POR CHACABUCO)



1. Vía de Evacuación Camas
2. Vía de Evacuación Camas
3. Vía de Evacuación Camas
4. Vía de Escape hacia Vía Pública

HOSPITAL CONSTRUCCIÓN ACCELERADA (HCA) Piso 2 Vía de Evacuación: Medicina

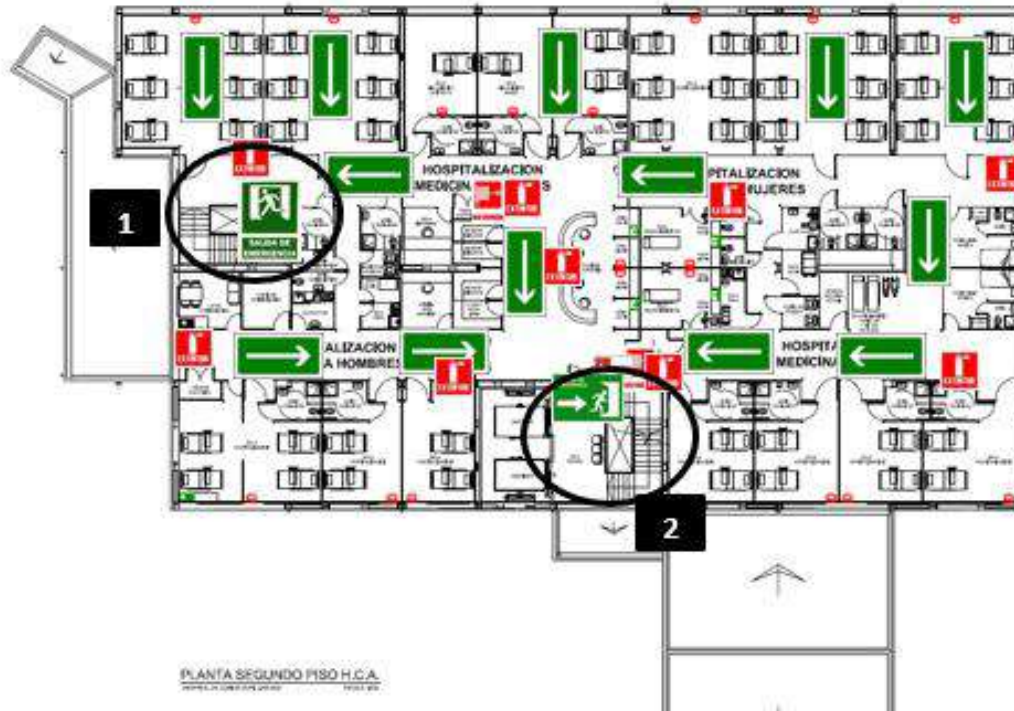

ZONA DE SEGURIDAD 3 (ENTRADA EMERGENCIA POR CHACABUCO)

1. Vía de Evacuación cama
2. Vía de Evacuación cama



HOSPITAL CONSTRUCCIÓN ACCELERADA (HCA) Piso 3 Vías de Evacuación: Cirugía y Agudo



ZONA DE SEGURIDAD 3 (ENTRADA EMERGENCIA POR CHACABUCO)

1. Vía de Evacuación cama
2. Vía de Evacuación cama



MODULAR DE 100 CAMAS

Vías de Evacuación: Pabellón Modular, Maternidad y Cirugía

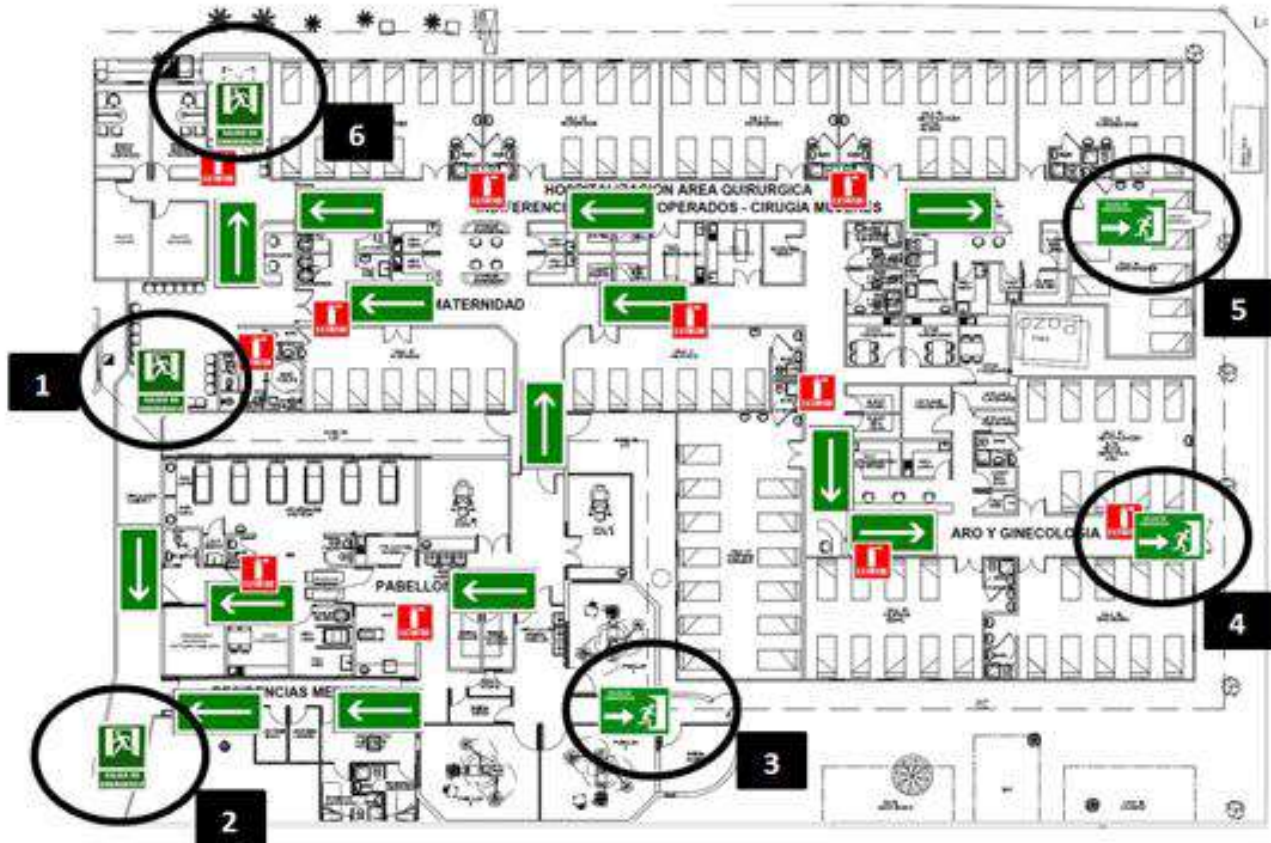

ZONA DE SEGURIDAD 1 (ZONA ESTACIONAMIENTO ENTRE LAVANDERÍA Y MODULAR AMIGOS DE CURICÓ)



1. Vía de Evacuación Camas
2. Vía de Evacuación Camas
3. Vía de Evacuación a Pie
4. Vía de Evacuación a Pie
5. Vía de Evacuación a Pie
6. Vía de Evacuación a Pie

MODULAR AMIGOS DE CURICÓ (MAC)

Vías de Evacuación: Oficinas Administrativas, Unidad de Medicina Transfusional y Farmacia.

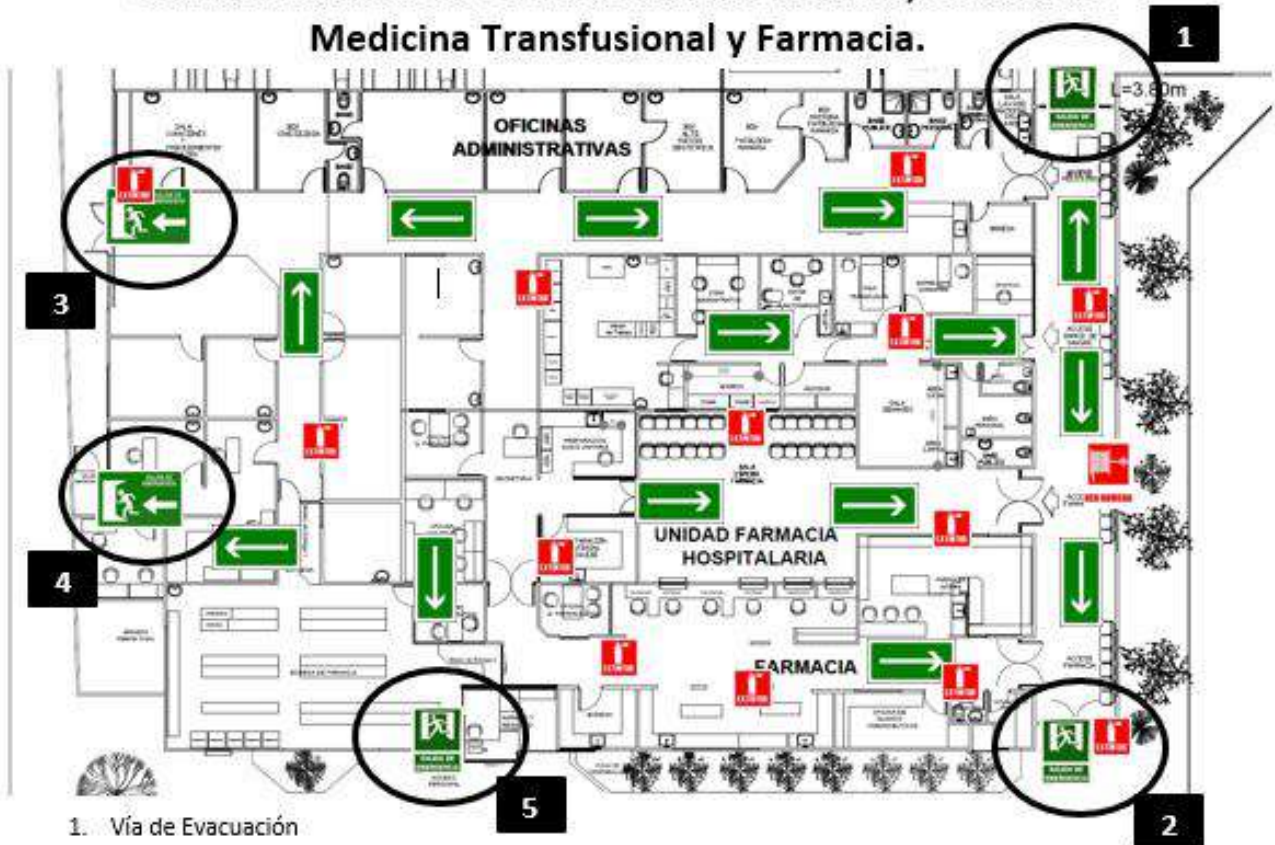

1. Vía de Evacuación
2. Vía de Evacuación
3. Vía de Escape
4. Vía de Escape
5. Vía de Evacuación
6. Vía de Evacuación

ZONA DE SEGURIDAD 1
(ZONA ESTACIONAMIENTO ENTRE LAVANDERIA Y
MODULAR AMIGOS DE CURICO)



Zona de Seguridad 2
(Entrada por calle San Martín)



UNIDADES DE APOYO

Vías de Evacuación: Lavandería, Alimentación, Sedile, Economato, Caldera.

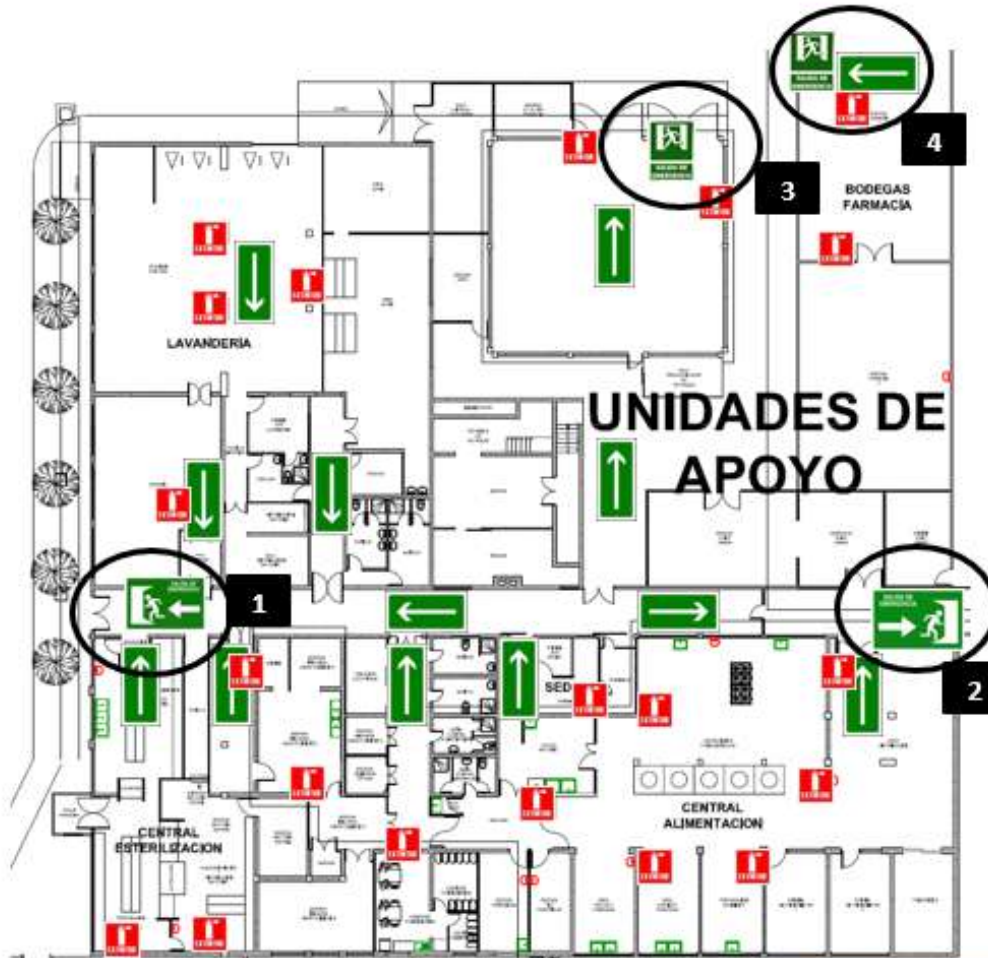

1. Vía de Evacuación
2. Vía de Evacuación
3. Vía de Evacuación
4. Vía de Evacuación

**ZONA DE SEGURIDAD 1
(ZONA ESTACIONAMIENTO
ENTRE LAVANDERIA Y
MODULAR AMIGOS DE CURICÓ)**



**ZONA DE SEGURIDAD 3
(ENTRADA EMERGENCIA
POR CHACABUCO)**



SECTOR MODULARES

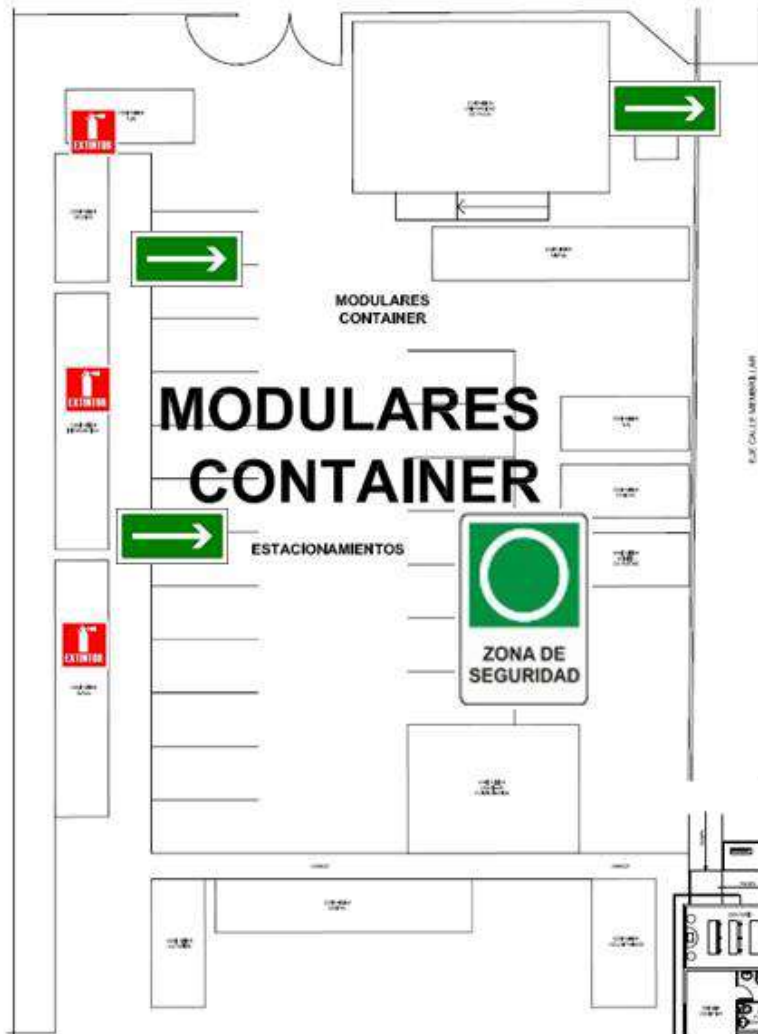

Zona de Seguridad 2 (entrada por calle San Martín)



ALMACENAMIENTO TRANSITORIO REAS



1. Vía de Evacuación

**ZONA DE SEGURIDAD 1 (ZONA ESTACIONAMIENTO
ENTRE LAVANDERÍA Y MODULAR AMIGOS DE
CURICÓ)**



Zona seguridad Centro de Referencia de Salud



CENTRO DE REFERENCIA DE SALUD (CRS)

Piso -1

Vías de Evacuación: Archivo, Esterilización.



CENTRO DE REFERENCIA DE SALUD (CRS) Primer Piso

Vías de Evacuación

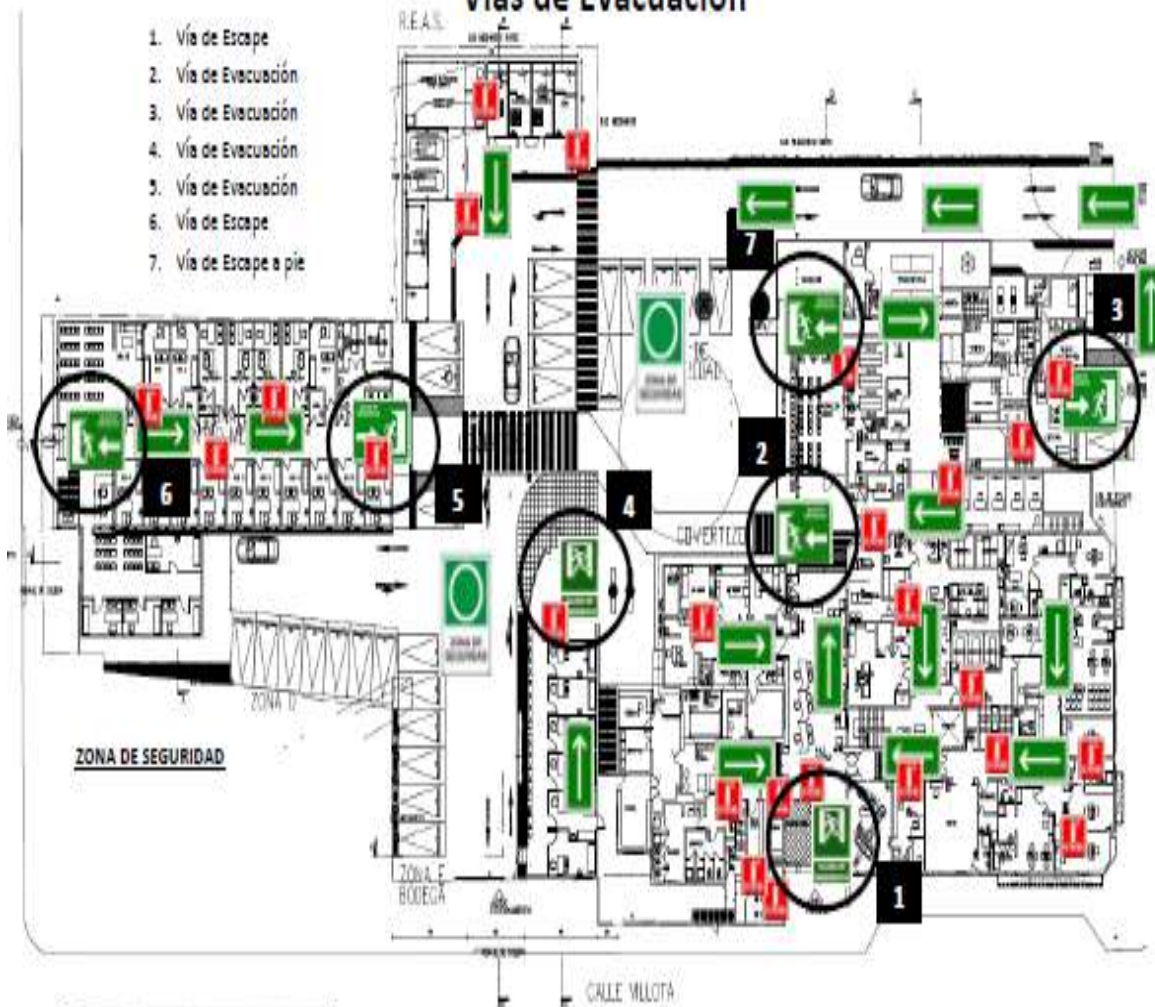

CENTRO DE REFERENCIA DE SALUD (CRS) Piso 2

Vías de Evacuación: Pabellón y Policlínicos

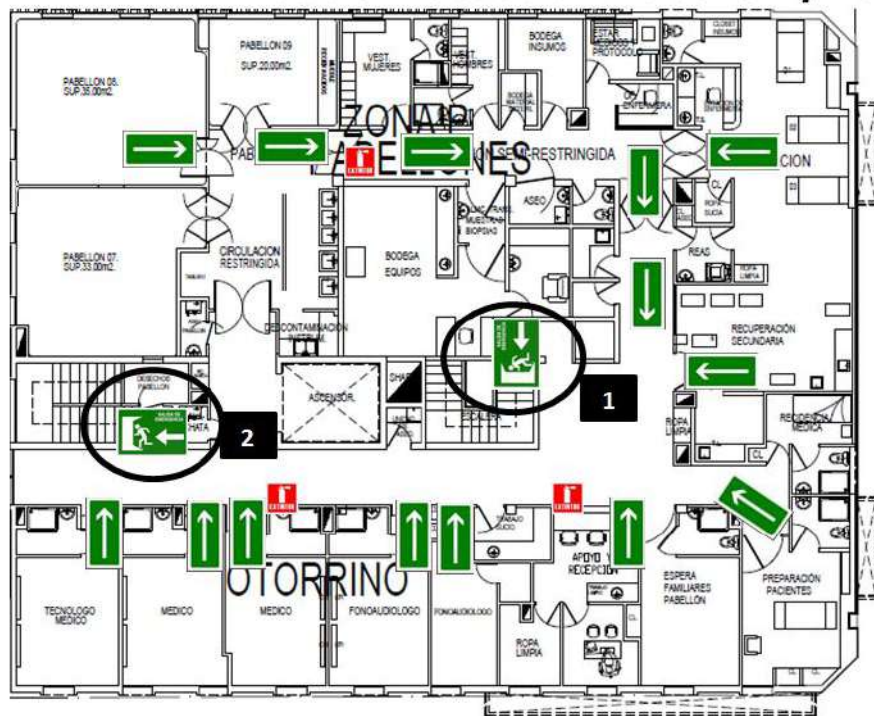

1. Vía de Evacuación
2. Vía de Evacuación

ZONA DE SEGURIDAD



Zona de Encuentro Contabilidad



Emplazamiento General

CONTABILIDAD - PISO 1

Vías de Evacuación

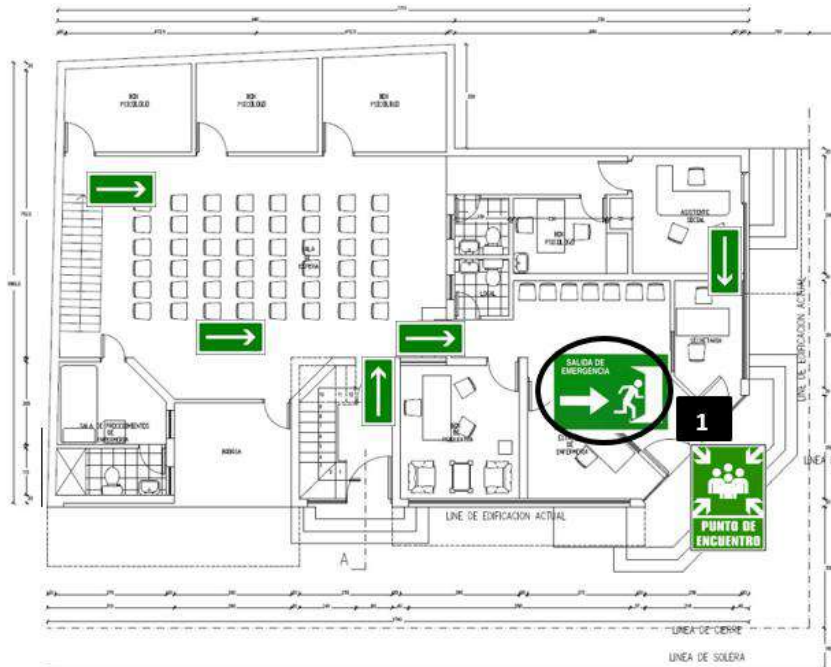

ZONA DE ENCUENTRO



1. Vía de Escape

CONTABILIDAD - PISO 2

Vías de Evacuación

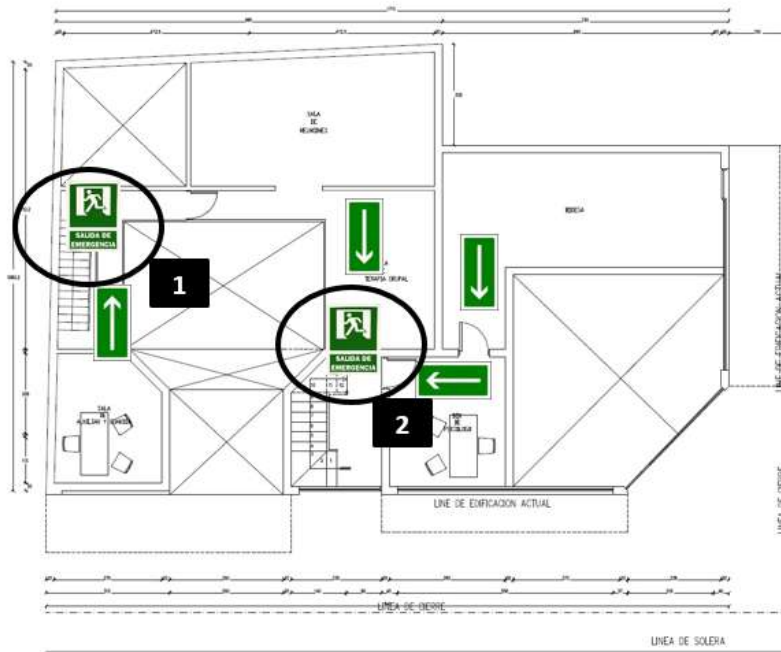

ZONA DE ENCUENTRO



1. Vía de Escape
2. Vía de Escape

**PLAN AMBULATORIO INTENSIVO DE ALCOHOL Y
DROGAS (PAI) - PISO 3**
VÍAS DE EVACUACIÓN

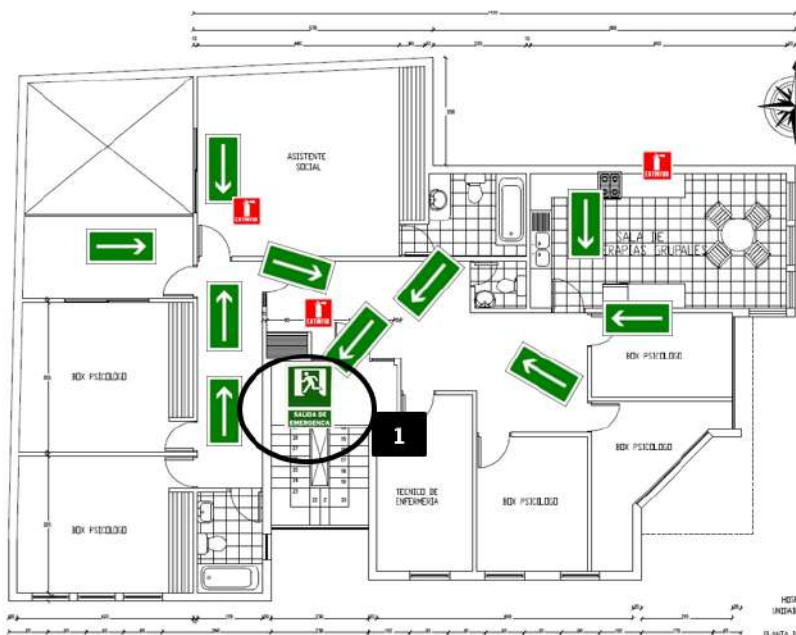

ZONA DE ENCUENTRO



1. Vía de Escape



PSIQUIATRÍA Y SALUD MENTAL

Vías Evacuación: HOSPITAL DE DÍA

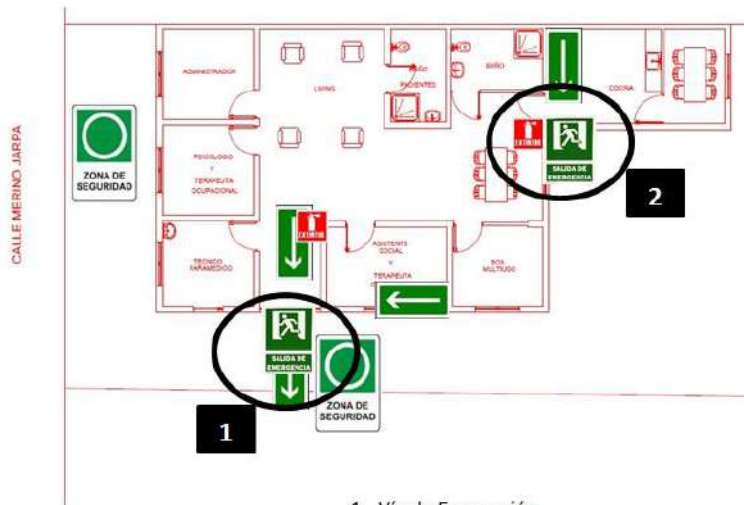

1. Vía de Evacuación
2. Vía de Evacuación

ZONA DE SEGURIDAD



CENTRO RESIDENCIAL DE DROGAS

Vías De Evacuación

ZONA DE SEGURIDAD

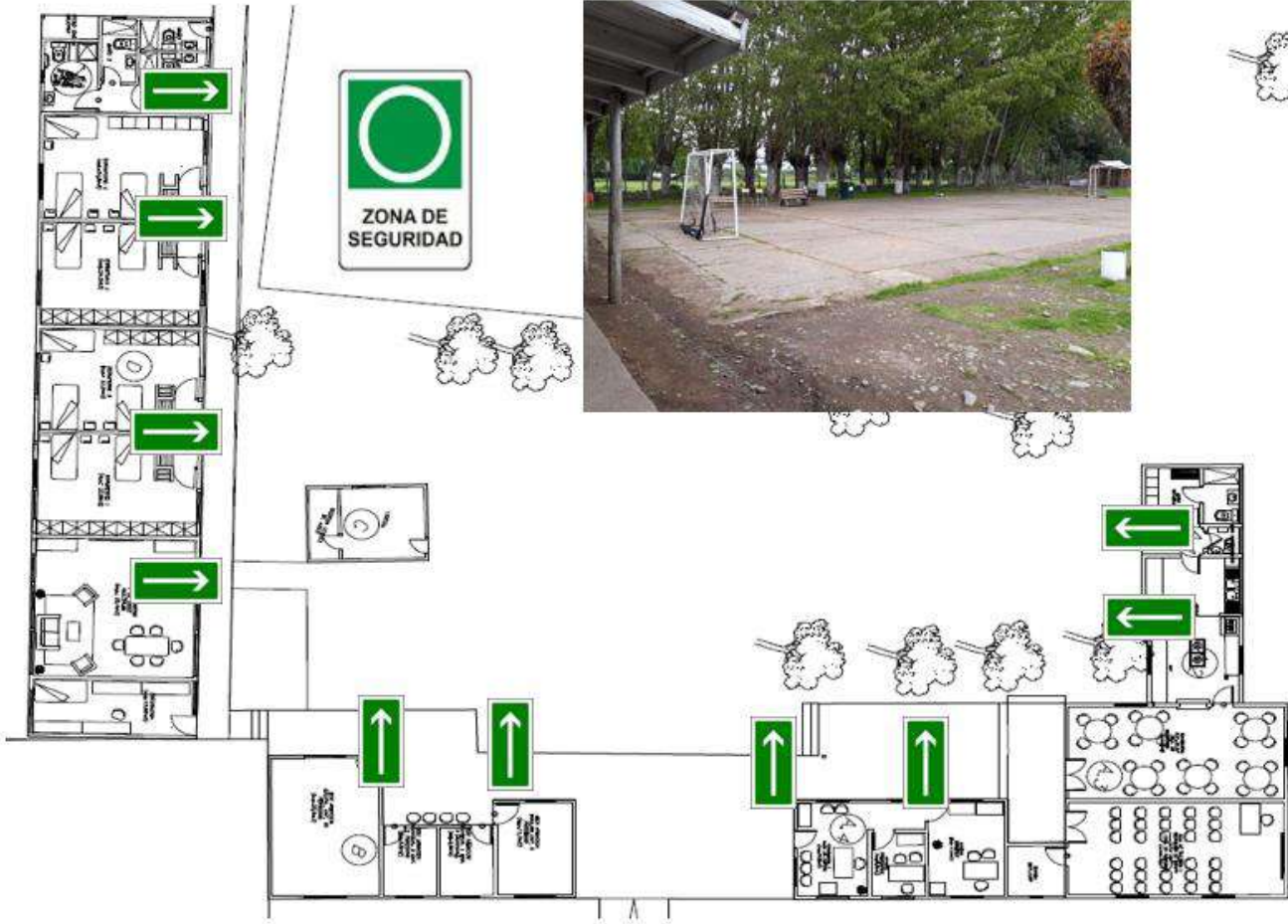

ANATOMIA PATOLÓGICA

Vías de Evacuación

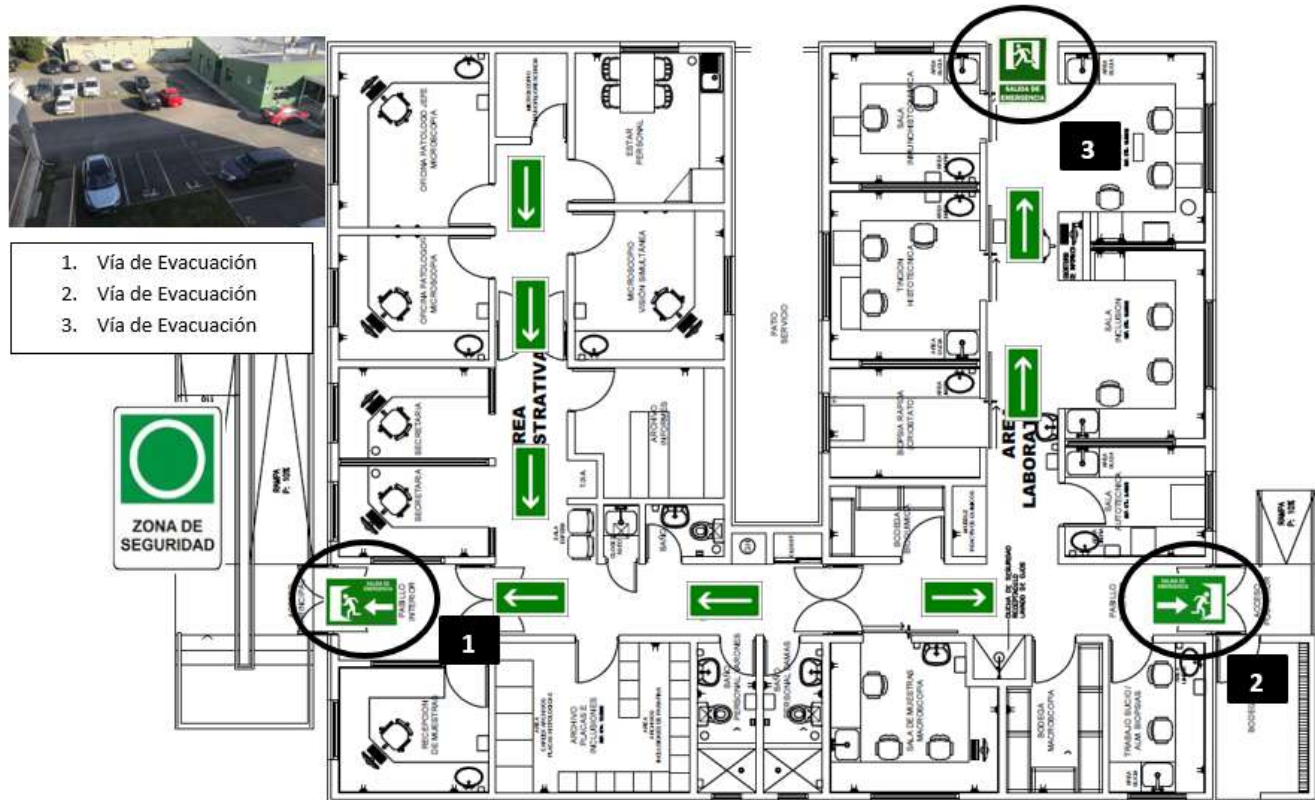

CENTRAL DE ESTERILIZACIÓN

Vías de Evacuación

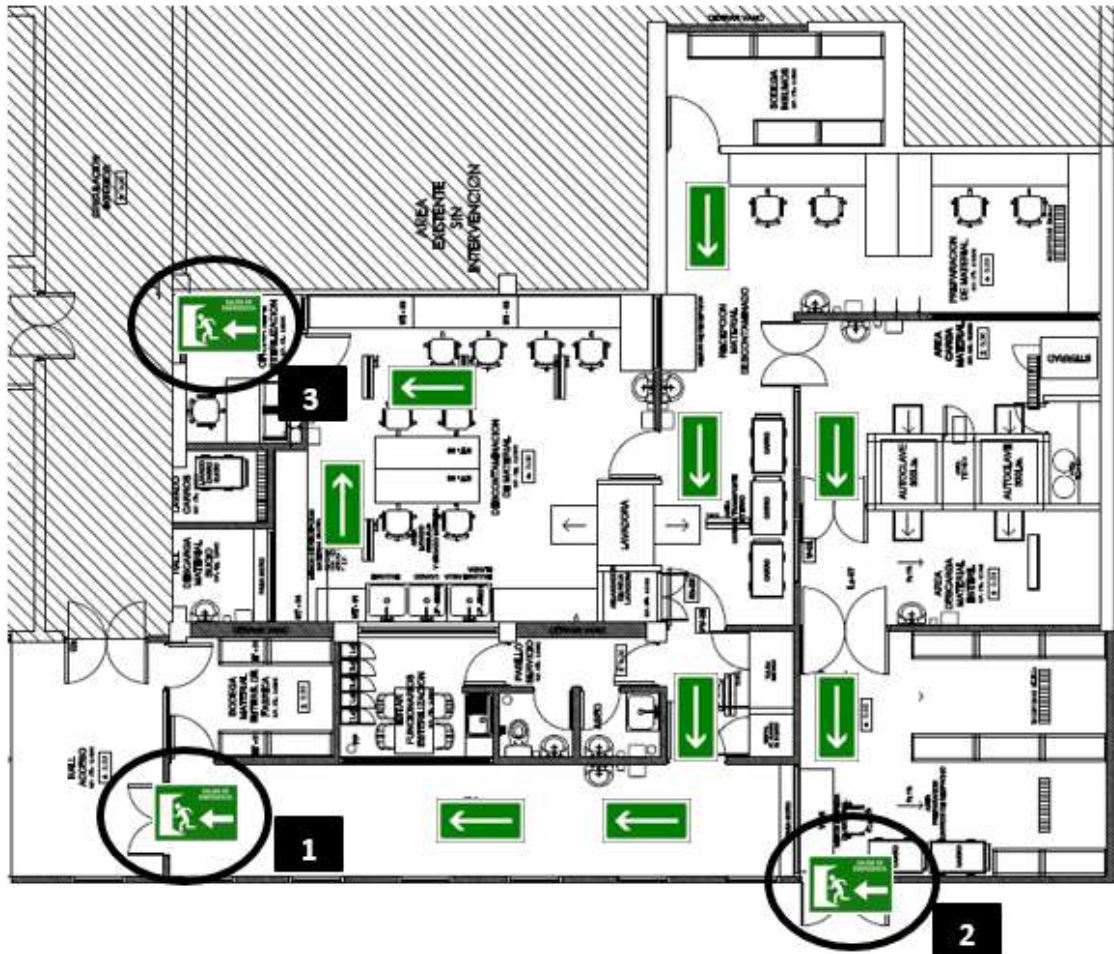

Anexo 2. Flujograma Incendio

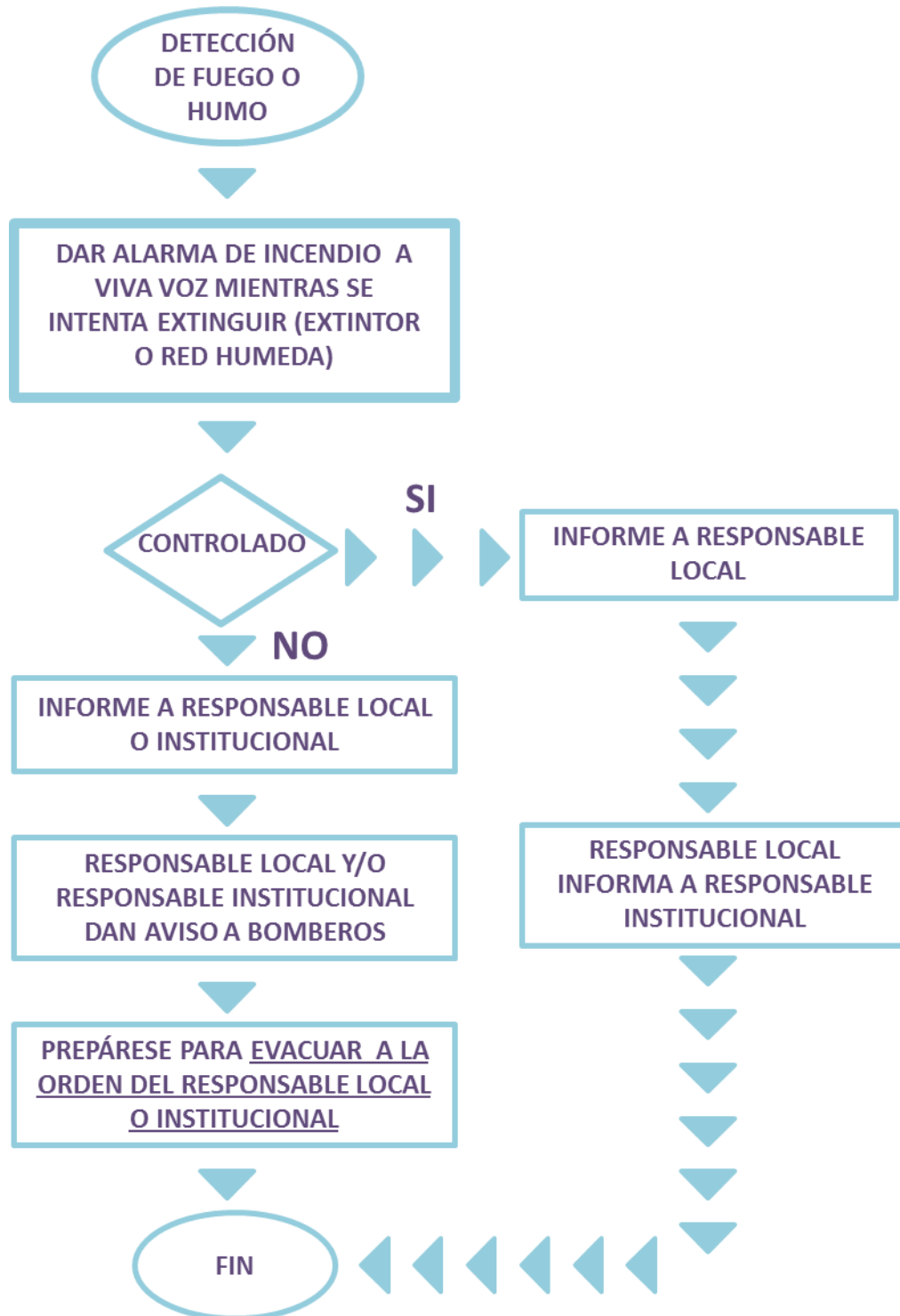

Anexo 3. Flujograma Sismo Mayor Intensidad



Anexo 4. Flujograma Inundación

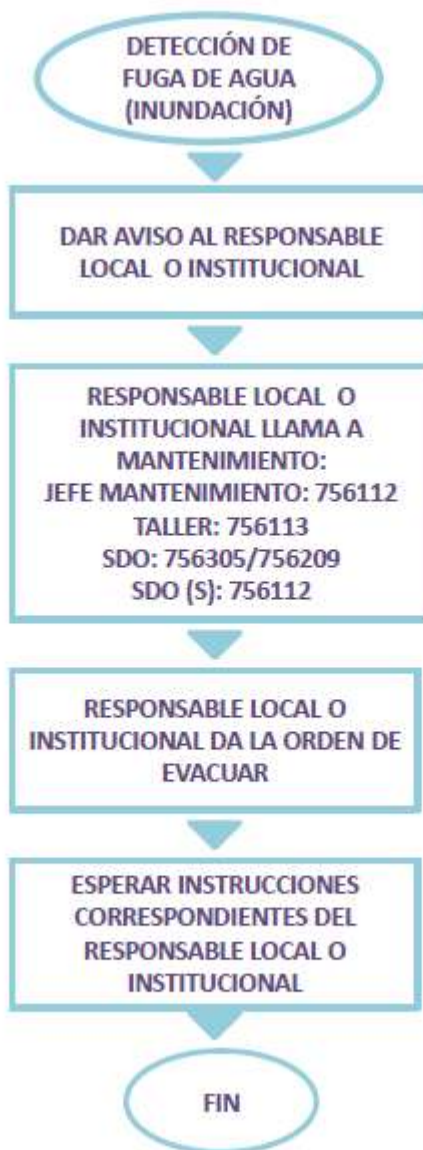

Anexo 5. Triangulo de Vida





**PLAN INSTITUCIONAL DE EVACUACIÓN
HOSPITAL SAN JUAN DE DIOS CURICÓ**

Requerimiento : INS 2.1
 Edición : Sexta
 Fecha : Octubre 2018
 Página : 55 de 55

Anexo 6. Organización por Servicio Frente a una Evacuación

Nombre Servicio:			
Nombre Medico Jefe/Turno:			
Nombre Profesional Jefe/Turno:			
Responsable de:	Responsable de:	Responsable de: Guiar Evacuación	Responsable de: Ayudar a Pacientes durante Evacuación
Coordinación General de la Evacuación	Corte Energía Eléctrica Corte Gases Inflamables		
	Despejar Vías Evacuación		
Triaje a pacientes	Sacar Fichas Clínicas		
Medico Jefe/E.U. Jefe/Matrona	TENS 1	TENS 2	TENS 3/ AUXILIAR
Jefe/Profesional Jefe			
(Jefe turno)			
Nombres	Nombres	Nombres	Nombres

